les ageux
Informations Ageoises
Février 2011 | N° 51 | mairie.lesageux@wanadoo.fr | www.lesageux.fr | Tel: 03 44 72 22 91

LE JOURNAL D'INFORMATION DE LA COMMUNE DE LES AGEUX

ÉDITORIAL

L'année 2011 est déjà bien engagée. Les investissements commencés en 2010 concernant la restructuration du pôle socioculturel continuent. Les ateliers communaux sont terminés. La construction de la salle des fêtes avec la cantine est en cours. La réception des travaux est prévue pour fin 2011. Notre programme d'investissements est étalé jusqu'en 2013. Les dossiers de permis de construire des nouveaux vestiaires de football et la salle associative sont en cours d'élaboration. La durée des procédures nous amèneront à lancer les travaux début 2012. Puis viendra le temps du démontage des anciennes structures, deux salles préfabriquées, la salle Pierre Testard et les vestiaires foot pour laisser la place à l'aménagement des voiries, parkings et espaces verts. L'étalement des travaux permet de continuer les activités et maitriser les coûts d'investissements. Le budget communal supportera les réalisations avec l'aide du Conseil Général de l'Oise, la région, l'Etat et les aides parlementaires. Les subventions permettront de conserver les mêmes taux d'impositions communaux. Ces importants investissements devront maintenir nos coûts de fonctionnement grâce à des équipements performants.

Dominique Nagy.
Maire de Les Ageux.

LES VOEUX DU MAIRE

Dimanche 9 janvier 2011, le maire Dominique Nagy entouré de ses adjoints, des conseillers municipaux, de Michel Delmas président de la CCPOH, de Roger Menn vice président du conseil général, d'Edouard Courtial député, de Philippe Marini sénateur, a présenté ses voeux dans la salle Pierre Testard de Les Ageux. Face à un auditoire important composé d'habitants de la commune, des élus des communes avoisinantes, des responsables d'entreprises, des services de l'état, des responsables associatfs, il a exposé son bilan 2010 riche en travaux. Il a énuméré les projets 2011 en particulier la réalisation de la nouvelle salle communale. La pose de la première pierre est prévue en mars 2011 et sa concrétisation fin novembre de la même année. Ensuite il a récompensé les gagnants des maisons fleuries, puis Jean Claude Loof (ancien conseiller municipal) et Gérard Francru pour leur implication dans la vie communale. La cérémonie s'est terminée par le verre de l'amitié et la traditionnelle galette des rois.

De gauche à droite :
J.P. Biélawski, Roger Menn, Dominique Nagy, Edouard Courcial et Philippe Marini

Sommaire du numéro 51

Editorial	page 1
Informations pratiques	page 2
La vie dans la commune	page 3
La page associations	page 4

LES TROTTOIRS AUX PIÉTONS...

Les beaux jours arrivant à grands pas, une promenade ou un déplacement à pieds dans notre commune peut vite perdre son côté agréable, si l'on est sans cesse contraint de contourner des véhicules en stationnement qui obstruent le passage des piétons. C'est encore plus contraigant avec la poussette de bébé.... N'oublions pas que le stationnement des véhicules est règlementé, notament par les articles R417-9 à R417-13 de notre code de la route. *""Tout véhicule à l'arrêt ou en stationnement doit être placé de manière à ne pas constituer un danger pour les usagers""*.

Laissons les trottoirs libres d'accés pour les piétons, cela redonnera le sourire aux promeneurs, et évitera le désagrémant d'une possible verbalisation !

INFORMATIONS PRATIQUES ET DIVERSES

PÔLE SOCIO-CULTUREL

C'est parti !!!. La construction de la salle socioculturelle a commencé le 15 décembre 2010 pour une durée prévue de onze mois. Le terrain étant marécageux, la société Chamereau sise à Fitz James en charge du gros œuvre a foré et coulé 33 pieux de 6.50 mètres dans le sol afin de recevoir les structures de la construction. Les fondations et le plancher sont terminés. Le planning des travaux est respecté à ce jour malgré les intempéries de fin d'année. La commission travaux avec l'architecte maître d'œuvre et les entreprises concernées se réunissent tous les lundis matin pour la coordination et le suivi du chantier.

L'ÉQUIPE MUNICIPALE

Pour des motivations personnelles, Eric Warlouzet a souhaité mettre fin à son mandat de second adjoint et continuer son implication au sein de la commune en tant que conseiller municipal. Après validation en réunion de conseil, l'équipe municipale est maintenant constituée comme suit :
Premier adjoint : Jean-Pierre Bielawski,
Second adjoint : Pascal Brisset.

AGENDA

Mardi 22 mars 2011:
Cuisine d'ici et d'ailleurs.
Salle Pierre Testard à 15H30.
Dimanche 24 avril 2011:
Cérémonie du souvenir.
Rendez-vous à 11H50 au monument aux morts.
Dimanche 8 mai 2011:
Fête de la victoire.
Rendez-vous à 11H50 au monument aux morts.
Dimanche 15 Mai 2011:
Courses cyclistes organisées par le V.C. Pontois.
Départ 13H30 rue du chemin vert.

DÉJECTIONS CANINES

En dehors des caniveaux, les déjections canines sont interdites sur les voix publiques, les trottoirs, les espaces verts publics, les espaces de jeux pour enfants, et ce par mesure d'hygiène publique. Il est donc recommandé aux propriétaires de chiens de bien vouloir faire preuve de civilité, en respectant ces consignes.

SENIOR SERVICES PLUS

Senior Services Plus est une nouvelle entreprise de multiservices s'adressant aux particuliers, installée à Houdancourt, et qui peut vous venir en aide en bricolage, jardinage, ménage, linge, et autres services. Renseignements et tarifs au 06 82 76 49 03 ou par mail : *seniorservplus@gmail.com*.

VISITE DU SOUS-PRÉFET

Le vendredi 10 décembre 2010, le Maire recevait dans notre commune, monsieur Patrick Cousinard, Sous-Préfet de Clermont. Pendant la visite de notre commune, le maire commenta les différents travaux communaux récement réalisés, et évoqua les futurs projets d'aménagement. A noter que monsieur le Sous-Préfet, soucieux du bien-être et de la sécurité de chacun, évoqua les possibilités de mise en place de systèmes de vidéo-surveillance, principalement aux points critiques de notre commune.

INFORMATIONS DIVERSES

Schéma de cohérence territoriale (SCoT):
L'enquête d'utilité publique sur le projet du SCoT est ouverte et se déroulera du 16 février au17 mars 2001. Un registre est disponible en mairie pour recueillir vos éventuelles observations. Toutes les informations utiles sont disponible sur le site de la C.C.P.O.H, : *www.ccpoh.fr/amenagement du territoire/le scot*.

Information légale et administrative:
La direction de l'information légale et administrative vous propose le service téléphonique "*3939 Allo Service Public*" et le site internet *www.service-public.fr*, afin de vous aider à mieux appréhender vos droits et obligations dans vos démarches administratives.

Recensement:
L'INSEE, dans son dernier rapport, nous informe des résultats de l'enquête de recensement de la population. Ainsi, notre commune compte officiellement 1168 habitants recensés.

Qualité de l'eau:
La direction de la protection et de la promotion de la santé, qui procède régulièrement au contrôle sanitaire des eaux, nous informe dans son rapport du 23 décembre 2010, de la bonne qualité bactériologique et physico-chimique de l'eau qui nous est distribuée par l'unité de gestion de Saint Martin Longueau.

LA VIE DANS NOTRE COMMUNE

SOIRÉE PARENT D'ÉLÈVES

Quatre vingt personnes ont participé ce samedi 22 janvier 2011 dans la salle Pierre Testard, à la soirée paella organisée par les parents d'élèves de l'école Bricogne Cuignières de Les Ageux. Cette soirée dansante et dinatoire animée par le DJ Yan a été réalisé au profit de la coopérative scolaire. Une innovation cette année, les convives ont pu assister à la préparation d'une délicieuse paella appréciée de tous.

les organisteurs

le chef en plein travail !

MARCHÉ DE NOËL

Le public est venu nombreux vendredi 10 décembre au marché de Noël organisé par les parents d'éléves et les enseignants. Dés l'ouverture à 18 heures, les parents se sont précipités sous le chapiteau pour acheter les objets confectionnés par leurs enfants. Puis sous la direction de madame Donval, enseignante, les enfants de l'école ont interprété plusieurs chants de Noël sous les appaudissements nourris des spectateurs. Un stand de patisseries, de chocolats et de vin chaud était à disposition. Le bénéfice de ce marché de Noël alimentera la caisse de la coopérative scolaire pour de futurs voyages pédagogiques.

CUISINE D'ICI ET D'AILLEURS

Mardi 22 février 2011, l'association France Pologne Europe a organisé un atelier cuisine pour enfants et adultes à la salle Pierre

Testard de Les Ageux. Durant cet après-midi vingt deux enfants et une vingtaine d'adultes adhérents ou non à l'association ont préparé différents plats. Le tout sous le regard éclairé de Phillipe Molin, cuisinier à domicile, venu prodiguer ses conseils aux apprentis cuistots. Les enfants ont préparé des pâtes à crêpes, des mendiants , des brochettes de desserts, tandis que les adultes s'affairaient à la confection du repas. Tout le monde s'est retrouvé le soir dans une ambiance conviviale autour d'une table, pour déguster et apprécier le dîner à base de crêpes.

CONCOURS DE BELOTE

Dimanche 6 février 2011, la Boule Ageoise a organisé son premier concours de belote. Vingt quatre personnes ont participé à cette manifestation qui s'est déroulée dans la salle Pierre Testard de Les Ageux. L'équipe composée de Frédéric Tosser et Fabrice Lambert a remporté cette compétition. Les membres de l'association remercient les Ets Belvalette, Josseaume, BM peinture, Leclerc , le crédit mutuel et Mr Miet qui les ont aidé financièrement à réaliser cette journée ludique.

L'ÉCOLE AU CINEMA

Les classes des cours élémentaires et moyens de l'école Bricogne Cuignières ont assisté jeudi 16 décembre 2010 à la projection du film " Arthur 3 la guerre des deux mondes" film français réalisé par Luc Besson au cinéma Palace de Pont Sainte Maxence. Les classes de maternelles et du cours primaire sont allés admirer une représentation de cirque à Margny les Compiègne. Ces deux spectacles et le transport en autobus ont été offert par le conseil municipal de Les Ageux.

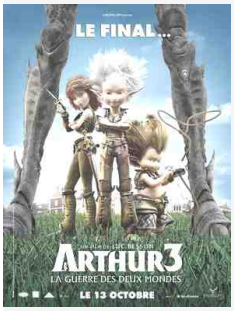

LA PAGE ASSOCIATIONS

NOUVEAUX MAILLOTS...

La section cyclotouriste et VTT de Les Ageux, rattachée au Foyer Rural, crée en 1980 est un club affilié à la Fédération Française de Cyclotourisme. Elle compte actuellement une douzaine de membres. La présidente d'honneur est Gabrielle Drouart et le responsable de la section Patrick Larrey. Le club propose tous les dimanches matins des sorties autour de Les Ageux, et des randonnées programmées par le Comité départemental (CODEP). Deux sorties hors département sont organisées chaque année. En 2011 une sortie à la « mer » et une à Cosne sur Loire dans le Sancerrois sont prévues. La distance des parcours varie selon les saisons. La plupart des cyclos pratique cette activité depuis de nombreuses saisons. Le vélo n'étant pas un sport traumatisant, il peut être exercé durant de nombreuses années par quiconque souhaitant se dégourdir les jambes. En rejoignant un club convivial vous pourrez découvrir le goût de l'effort, le bonheur de parcourir votre région tout en respectant la nature. Si vous avez envie de les rejoindre, n'hésitez pas et téléphonez à Patrick au n° 03 44 72 60 90 pour tous renseignements complémentaires.

Nota : le Club n'ayant pas de cadres diplômés et une école cyclo, il ne peut pas prendre en charge les jeunes de moins de 18 ans.

En photo: les nouveaux maillots sponsorisés par les Ets Jossaume (fuel) et le Foyer Rural.

DISTINCTIONS

Le Conseil municipal a récompensé lors de la cérémonie des vœux , Gérard Loof (conseil municipal de 1983 à 1995) et Gérard Francru pour leur implication dans la vie communale depuis de nombreuses années. Ils ont reçu par le maire Dominique Nagy la médaille d'argent de la reconnaissance des bons services. Jean- Claude et Gérard sont toujours présents et actifs au sein de la commission travaux.

MAISONS FLEURIES

Les gagnants des jardins fleuris ont été récompensé par Jean Pierre Leroy conseiller municipal et responsable de la commission à l'issue de la cérémonie des vœux. Ils ont reçu chacun un diplôme (dessiné par Jean Yves Herbin artiste peintre à Les Ageux) et un bon d'achat. Le conseil municipal félicite Mmes Cauvel, Mascré, Portier et Gaston pour le fleurissement de leur jardin qui contribue ainsi à l'embellissement du village.

CAFÉ DANSANT

Un après midi "café dansant" avec la participation d'un chanteur s'est déroulé dans la salle Pierre Testard dimanche 6 mars. Cette animation festive et réussie a été réalisé par l'association France Pologne Europe. Un rendez vous est pris à l'automne pour renouveller cette manifestation très appréciée.

RAMASSAGE DES DÉCHETS

IMPORTANT

Modification de la collecte des déchets verts

Le ramassage s'effectuera le JEUDI matin une fois tous les deux semaines , la semaine paire pour notre commune. Le premier passage de l'année 2011 sera le jeudi 7 avril. Un guide vous a été distribué représentant les nouvelles dispositions mises en place par la CCPOH.

Rappel : la collecte et le traitement des ordures ménagères sont une compétence de la communauté de communes CCPOH.

Pour tous problèmes ou réclamations appeler le 03 44 70 71 34 ou par email: ***om@ccpoh.fr***.